

Relatório de Atividades 2020



Ano da Solidariedade

SUMÁRIO

1. APRESENTAÇÃO	03
2. AÇÕES DE RESPONSABILIDADE SOCIAL.....	04
2.1. DESENVOLVIMENTO SOCIAL, ENGAJAMENTO E GESTÃO ORGANIZACIONAL.....	05
2.1.1. VOLUNTARIADO SANASA.....	06
2.1.2. GRUPOS DE TRABALHO.....	32
2.1.3. GESTÃO ORGANIZACIONAL.....	41
2.2. MONITORAMENTO E AVALIAÇÕES DE PARCERIAS	42
2.2.1. APOIO ÀS AÇÕES SOCIAIS.....	44
2.2.2. INCENTIVO À INFORMAÇÃO INCLUSIVA.....	46
2.2.3. CESSÃO DE ÁREA DA SANASA.....	47
2.2.4. PATROCÍNIOS.....	48
3. REFLEXÕES FINAIS.....	55
4. EXPEDIENTE	56
5. ANEXOS.....	57

2020... Ano da Solidariedade

Assim como nos anos anteriores, no fim de 2019, projetávamos e desejávamos um ano cheio de realizações, saúde, paz, prosperidade. Mas, não contávamos que, em 2020, uma pandemia desmoronasse tantos sonhos idealizados. Afinal, só conhecíamos essa realidade por meio da literatura e dos filmes, ao retratar tempos antigos ou futuristas.

Primeiro, medos e incertezas. De repente, a tão valorizada liberdade foi cerceada. Por meses, o mote “fique em casa” esteve presente. Por um lado, foi bom resgarmos o exercício da convivência familiar. Tivemos a oportunidade de “aprender” a demonstrar sentimentos de afeto e respeito, mesmo que à distância. Mais do que isso, tivemos que nos adequar à nova realidade.

Ao mesmo tempo em que as notícias nos deixavam perplexos, a

solidariedade se espalhou e aliviou muitas famílias. Foi bonito também ver tantas empresas doando produtos e equipamentos para hospitais e seus profissionais de saúde. Também foi emocionante ver Programas de Voluntariado se reinventando para articular e organizar ações, especialmente de doação de alimentos. E de forma remota! Desafiador.

Houve um forte engajamento social, pois, até então, campanhas de doação de alimentos e ações emergenciais eram consideradas “assistencialismo”. Mas neste ano, essas ações ganharam um novo patamar de importância nos projetos de voluntariado.

Sim, a possibilidade de pensar em famílias com fome mobilizou muito o sentimento de solidariedade nas pessoas. Aí vimos a força da Responsabilidade Social de empresas que, rapidamente, entenderam o momento e se solidariza-

ram com tantas famílias em vulnerabilidade social.

Aqui em Campinas, por exemplo, o Banco de Alimentos foi o maior recebedor e distribuidor de cestas básicas no município. Muitos pontos foram criados, para além dos já existentes, a fim de atender às demandas de muitas famílias.

Além disso, “ações virtuais” passaram a ter destaque. Mensagens de carinho foram produzidas e enviadas a familiares, amigos e instituições sociais. Retribuições emocionadas foram vistas e recebidas com igual carinho.

Este exercício foi realizado na Sanasa durante o ano, com ações de desenvolvimento social, engajamento e gestão organizacional; monitoramento e avaliações de parcerias.

Sim, o ano de 2020 foi o Ano da Solidariedade!

A PA – Apross

PA - APROSS – Assessoria de Programas Sociais da Sanasa, criada em maio de 2013, vinculada à Presidência da empresa, e teve como propósito, a expansão da atuação da Sanasa em Projetos Sociais realizados com parcerias, tendo como prisma, a Responsabilidade Social.

O setor se consolidou desenvolvendo seu trabalho sob quatro pilares: Responsabilidade Social, Interface com Organizações Governamentais (OGs) e Organizações Não Governamentais (ONGs), Monitoramento e Avaliação de Parcerias e Voluntariado Empresarial, sob alicerce do SOCIAL.



Desenvolvimento Social, Engajamento e Gestão Organizacional

Ações de Responsabilidade Social

Monitoramento e Avaliações de Parcerias

INDICADOR 3 - Educação Ambiental

INDICADOR 4 - Gestão Organizacional

DESENVOLVIMENTO SOCIAL,
ENGAJAMENTO E
GESTÃO ORGANIZACIONAL

OUTUBRO ROSA
PREVENÇÃO AO CÂNCER DE MAMA

DOE
SANGUE

Semana do
Meio Ambiente



DESENVOLVIMENTO SOCIAL

APOIO AOS TRABALHOS VOLUNTÁRIOS DA EMPRESA



Temas Centrais da Responsabilidade Social relacionados:

- *Envolvimento e desenvolvimento da comunidade*
- *Direitos Humanos*
- *Meio Ambiente*
- *Práticas de Trabalho*



VOLUNTARIADO ENTREGA A 21ª CADEIRA DE RODAS ESPECIAL



O Voluntariado Sanasa entregou a 21ª cadeira de rodas especial. Desta vez, atendeu a Sra. Domitila Gusmão da Rocha, 81 anos, mãe da funcionária Luciana da Rocha, do Setor de Leitura. Ela possui Alzheimer e Parkinson.

A cadeira custou R\$ 1.290,00, e foi adquirida com recursos do Bazar e do Projeto Água Limpa, por meio da venda do óleo arrecadado pelo Voluntariado.

Dúvidas e sugestões: voluntariado@sanasa.com.br

CADEIRAS DE RODAS

10 casos atendidos com empréstimos de cadeiras de rodas.

3 casos atendidos com empréstimos de cadeiras de banho.

3 casos atendidos com empréstimos de bengalas.

1 caso atendido com empréstimo de muleta.

1 caso atendido com empréstimo de andador.

R\$ 27.366,00 gastos com cadeiras de rodas e de banho, bengalas, muletas e andadores em 6 anos.



MÃOS À OBRA

18 toneladas de alimentos e produtos de higiene e limpeza.

4,5 toneladas de roupas e calçados.

A doação ao Banco de Alimentos de Campinas atendeu entidades e famílias vítimas de Covid-19.



SEMANA DE DOAÇÃO DE CESTAS BÁSICAS AO BANCO DE ALIMENTOS

DE 4 A 8 DE MAIO

O Voluntariado Sanasa lança a 2ª etapa da Campanha de Doação de Cestas Básicas para atendimento às famílias em vulnerabilidade social de Campinas, afetadas pela pandemia de COVID-19.

Esta ação será realizada em parceria com uma distribuidora de cestas com 15 itens, ao preço de R\$ 46,90 cada.

Mas você pode doar suas próprias cestas e alimentos avulsos também.

Nossa meta é conseguir arrecadar 1 tonelada de alimentos.

Como participar?

Na semana de 4 a 8 de maio, o Voluntariado estará no saguão da SEDE, das 11h às 14h, com máquinas de cartões para pagamento das cestas.

Serão aceitos os cartões Verocard (refeição e alimentação), débito e crédito.

PRATICAR A GENEROSIDADE E A SOLIDARIEDADE FAZ BEM!

Dúvidas e sugestões: voluntariado@sanasa.com.br ou 3735-5400.



MÃOS À OBRA



VOLUNTARIADO ENTREGA CESTAS BÁSICAS AO BANCO DE ALIMENTOS DE CAMPINAS



Foram entregues **25 cestas básicas**, dentre elas, 5 foram adquiridas com recursos advindos do Bazar do Voluntariado, **50 quilos** de alimentos diversos e materiais de limpeza, para atender às famílias de Campinas em vulnerabilidade social afetadas pela pandemia. A entrega aconteceu dia 22 de abril.



A CAMPANHA CONTINUA

Quem quiser colaborar, ligue 3735-5400 ou responda este e-mail.

Dúvidas e sugestões: voluntariado@sanasa.com.br



MÃOS À OBRA

GRATIDÃO

O Voluntariado Sanasa agradece a todos os funcionários que, movidos pela solidariedade às famílias em vulnerabilidade social no município devido a pandemia covid-19, doaram cestas básicas em ação coordenada pelo Voluntariado.

Foram quase três toneladas de alimentos arrecadados durante a nossa campanha, que foram entregues ao BANCO DE ALIMENTOS de Campinas.

Quase 1 tonelada foi adquirida com o dinheiro depositado na conta poupança do Voluntariado. As outras quase duas toneladas foram adquiridas pelos funcionários que usaram seus cartões refeição, alimentação, débito ou crédito.

Além disso, foram adquiridas por funcionários, 42 cestas básicas que foram doadas por eles, às famílias de seu ciclo de relacionamento.

Entidades cadastradas no Banco de Alimentos que foram beneficiadas com as cestas básicas doadas pelo Voluntariado Sanasa:

1. Espaço Crescer e Vencer
2. Associação Beneficente Salém
3. Cooperativa de Catadores de Papelão
4. Famílias cadastradas na Igreja do Nazareno do Jardim do Lago

Portanto, só temos agradecer a participação e colaboração de todos.

PRATICAR A GENEROSIDADE E A SOLIDARIEDADE FAZ BEM!



MÃOS À OBRA

3 caixas de agasalhos, calçados e roupas masculinas arrecadadas e doadas ao Albergue de Campinas para atender os moradores de rua vítimas da Covid-19.



As doações de roupas, agasalhos e calçados atenderão os moradores de rua que utilizam o albergue municipal de Campinas.

A entrega foi realizada nesta quinta-feira, dia 3 de setembro de 2020, e contou com a participação da coordenadora do albergue municipal, Inês Cussolim.

Ela agradeceu. *“Com nossos mais sinceros cumprimentos, agradecemos sua gentil e importante doação de roupas e calçados realizada a este albergue municipal, a qual será aplicada integralmente na realização de nossos objetivos sociais”,* agradece Inês.

Agradecemos a todos que contribuíram.

Dúvidas e sugestões: voluntariado@sanasa.com.br



MÃOS À OBRA

5 caixas de roupas, calçados e acessórios arrecadados e doados à Casa

Bom Pastor para atender os pacientes hospedados em tratamento de câncer de mama e outros em Campinas.



VOLUNTARIADO DOA MAIS DE 200 QUILOS DE ROUPAS E ACESSÓRIOS À CASA BOM PASTOR



Neste mês de outubro de 2020, momento em que a campanha de prevenção ao câncer de mama se intensifica devido ao **OUTUBRO ROSA**, o Voluntariado doou mais de 200 quilos de roupas, calçados, acessórios e utensílios domésticos, ao Bazar da Casa Bom Pastor, localizado em Barão Geraldo.

A presidente da entidade, Regina Demasi (foto acima), agradeceu as doações, que muito contribuirão às aquisições dos pacientes acolhidos na casa.

A instituição hospeda pacientes de todo o Brasil que realizam tratamento de câncer de mama, e outros, em Campinas.

As doações são provenientes da arrecadação feita no início do ano para o Bazar do Voluntariado, cancelado devido à Covid-19.

Dúvidas e sugestões: voluntariado@sanasa.com.br



MÃOS À OBRA



VOLUNTARIADO ENTREGA ROUPAS MASCULINAS À PREFEITURA PARA ATENDER MORADORES DE RUA

Foram doadas aproximadamente 200 peças de roupas masculinas e sapatos do Bazar do Voluntariado à Secretaria de Assistência Social, da Prefeitura Municipal de Campinas, para atender os moradores de rua, acolhidos nos abrigos criados em decorrência da Pandemia de Covid-19. A entrega aconteceu dia 24 de abril.



Dúvidas e sugestões: voluntariado@sanasa.com.br



DOAÇÃO DE DOCES



CAMPANHA DE ARRECAÇÃO DE DOCES INDUSTRIALIZADOS AOS ABRIGOS ESPECIAIS DE POPULAÇÃO DE RUA

Os doces amenizam a abstinência às drogas e serão destinados aos abrigos especializados em população de rua, cujos moradores apresentam dependência química.

Dúvidas e sugestões: voluntariado@sanasa.com.br

5ª EDIÇÃO

'EMBAIXADORES DO AFETO'

Este ano o 'Embaixadores do Afeto' será diferente! Por conta do enfrentamento à pandemia da COVID-19, vamos orientar os primeiros 50 voluntários inscritos a gravarem uma mensagem em vídeo para as pessoas que hoje se encontram acolhidas nos Lares de Longa Permanência de Idosos. Contamos com a sua participação!



**TRANSFORMA
CAMPINAS**

Onde o voluntariado acontece

CADASTRE-SE NO SITE E OBTENHA
MAIS INFORMAÇÕES

www.transformacampinas.com.br



PREFEITURA MUNICIPAL
DE CAMPINAS

SANASA
CAMPINAS

NOSSA VIDA E INOVAR



Voluntariado
SANASA



Reciclar o óleo de cozinha usado é evitar a contaminação da rede de esgoto, aterro sanitário e rios da região. A partir da reciclagem do óleo de cozinha usado, contribuimos na promoção da destinação correta do resíduo tóxico que será transformado no biodiesel.

A equipe da Assessoria da Presidência tem a responsabilidade articulação dos órgãos para sensibilização ambiental e implementação de pontos de coleta do óleo junto à comunidade. A missão é multiplicar ações sociais, sensibilizando a população, na busca de mudanças comportamentais e melhorias ambientais. Apresentamos resultados obtidos a partir da reciclagem do óleo, nesse movimento de geração de benefícios sociais, ambientais e econômicos.

Ao longo do tempo potencializamos os pontos de coleta para reciclagem do óleo em escolas, edifícios e condomínios, escolas e universidades, organizações governamentais e não governamentais, sindicato, clubes, associações de bairro, igrejas, área rural, bares e restaurantes do município de Campinas. No ano de 2020 houve uma retração na coleta de óleo, devido à crise pandêmica mundial pelo coronavírus e o distanciamento social, além de necessidade de adequações para um monitoramento à distância e virtual.

Abaixo destacamos os resultados alcançados e o mapeamento dos pontos de coleta de cozinha usado, dividido por regiões, desde o início do Projeto em 2014.



Sensibilização sobre coleta de óleo no Instituto Semear, na VI. Olímpia.

2,7 mil litros arrecadados.

+ 18 mil litros arrecadados em 6 anos.

+ 16 mil reais arrecadados com a venda do óleo usado de cozinha.

+ 7 mil reais gastos com material de divulgação.

Distribuição total de locais de coleta

Foram distribuídos 93 locais de coleta, conforme tabela e gráfico abaixo.

Rótulos de Linha	Soma de Qtd
Pontos privados	46
Pontos comunitários	47
Total Geral	93

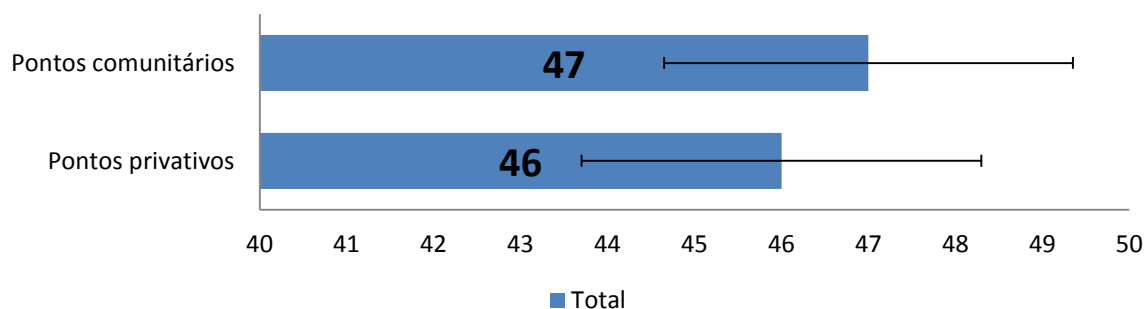

Distribuição de Pontos Comunitários e Privados

Foram distribuídos 47 pontos de coleta comunitários (abertos ao público) e 46 pontos de coleta privados (fechados ao público), conforme gráfico e mapa abaixo.

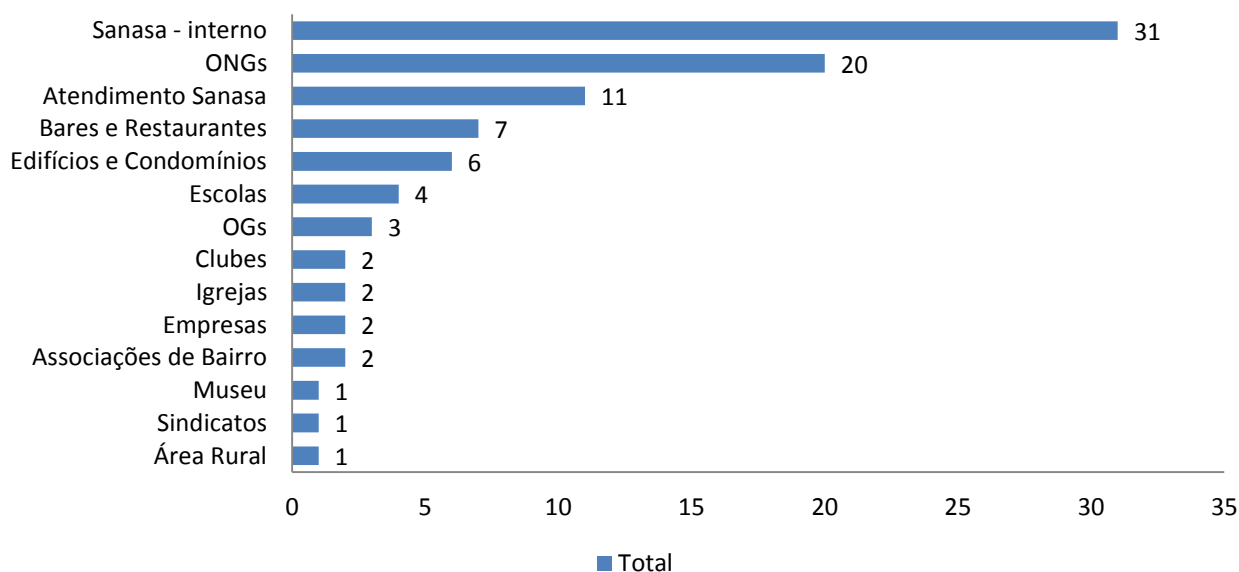

PROJETO ÁGUA LIMPA - COLETA E RECICLAGEM DE ÓLEO VEGETAL USADO

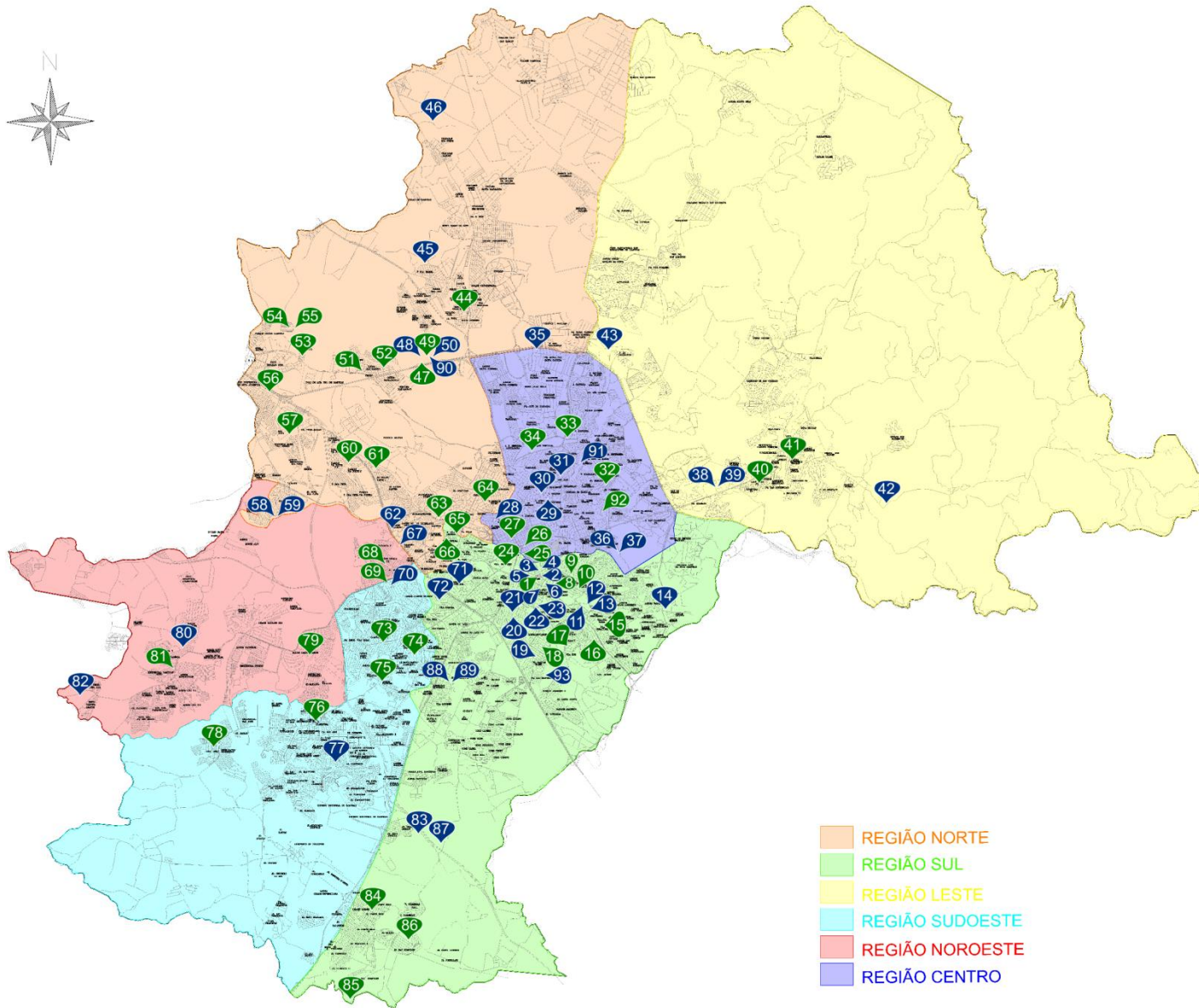

- REGIÃO NORTE
- REGIÃO SUL
- REGIÃO LESTE
- REGIÃO SUDOESTE
- REGIÃO NOROESTE
- REGIÃO CENTRO



PONTOS COMUNITÁRIOS (ABERTOS AO PÚBLICO)

SANASA

1. Atendimento Sede - Ponte Preta
27. Atendimento Cepat - Centro
33. Atendimento Taquaral
41. Agiliza Sousas
44. Agiliza Barão Geraldo
56. Agiliza Pe. Anchieta
64. Atendimento Castelo
69. Atendimento Londres
76. Agiliza Spazio Shopping - DIC
81. Agiliza Campo Grande
84. Atendimento Móvel - Campo Belo

ONGs

10. Pró-Visão - Jd. Proença
15. São João Vianney - Swift
16. São João Vianney - Vl. Georgina
17. Romília Maria - Vila Ipê
24. Guardinha - Vl. São José
25. Semear - Casa da Cidadania - Vl. São Paulo
26. COF - Bom Prato - Centro
32. Nova Jerusalém - Jd. Paineiras
40. Nova Jerusalém - Jd. Santana - Sousas
51. Grupo Primavera - São Marcos
54. Semear - Vl. Olímpia
57. CPTI - Chácara Boa Vista
60. Semear - Pq. Via Norte
61. ABBA - Vl. Eulina
63. COF - Bonfim
65. Sorri - Vl. Teixeira
68. Progen - Vl. Castelo Branco
74. Casa Lar - Jd. Novo Campos Elíseos
73. Centro Comunitário Sta. Lúcia
79. Progen - Satélite Íris
85. Casa dos Meninos - Jd. São Domingos

ASSOCIAÇÕES DE BAIRRO

18. SAB Nova Europa
66. Associação Vila IAPI

OGs

47. Ceasa - Administração
49. Ceasa - USF
78. CIC - Vida Nova

ESCOLAS

9. Colégio Asther - Jd. Lemos
55. EE Prof. Bernardo Caro - Vl. Olímpia
75. EE Dr. A. Pires Barbosa - Jd. Capivari
86. EMEF Odila Maia Rocha Brito - Jd. São Domingos

SINDICATOS

8. Sindae - Vila Marieta

IGREJAS

52. Paróquia São Marcos
53. Paróquia Jd. Mirassol

CLUBES

34. Vôlei Renata - Ginásio Taquaral
92. Basquete Feminino Vera Cruz - Jd. Paineiras

MUSEUS

93. Museu da Água - Vl. Campos Sales



PONTOS PRIVADOS (FECHADOS AO PÚBLICO)

SANASA

2. Sede - Ponte Preta
3. Micromedição - Ponte Preta
4. M. Hidráulica - Ponte Preta
6. Obras - Ponte Preta
7. Oficina - Ponte Preta
11. Uso Consciente/Automação - Vl. J. Inácio
12. Lab./Envase/S.Trab./Domasa 3/M. Aduadoras - Vl. J. Inácio
13. ETA 1 e 2 - Operação - Vl. Joaquim Inácio
14. ETE Samambaia - Jd. Tamoio
20. Transportes - Jd. Nova Europa
22. Fiscalização Exec. Redes/M. Emissários - Jd. Leonor
23. Domasa Noturna - Jd. Leonor
31. Leituristas/Domasa 2 - Cambuí
36. Gestão de Resíduos - Paranapanema
37. Domasa 7 - Paranapanema
39. ETA 3 e 4 - Operação / M. Elétrica - Sousas
43. ETE Anhumas - Pq. Imperador
45. Domasa 4 - Barão Geraldo
46. ETE Barão Geraldo
58. ETE Piçarrão - Pq. Sta. Bárbara
59. Domasa 9 - Pq. Sta. Bárbara
67. Pré-Anhanguera - Rod. Anhanguera
70. Domasa 1 - Jd. Londres
72. Almoxarifado - Cidade Jardim
77. Domasa 5 - DIC
80. Domasa 6 - Pq. Valença
82. EPAR - Campina Grande
83. ETA Capivari - Rod. Bandeirantes
87. ETE Nova América

BARES E RESTAURANTES

19. Bar do Samuca - Vl. Campos Sales
21. Bar Reviver - Jd. Nova Europa
30. Théo Medeiros Restaurante - Cambuí
48. Ceasa - Claudio GP4
50. Ceasa - Up Sabor Caseiro
71. PDA Refeições - Pq. Industrial
90. Ceasa - Lanchonete Posto

EDIFÍCIOS E CONDOMÍNIOS

5. Condomínio Spazio Calabria - Ponte Preta
28. Edifício Saint Germain - Botafogo
29. Edifício Paris - Cambuí
88. Cohab Taubaté I - Jd. Bandeiras
89. Cohab Taubaté II - Jd. Bandeiras
91. Condomínio Guararapes - Taquaral

EMPRESAS

35. Hidrelec - Jd. Sta. Cândida
62. WLSP - Jd. do Vovô

CLUBES

38. Grenasa -Sousas

SÍTIOS E FAZENDAS

42. Fazenda Sertão - Joaquim Egídio

OUTUBRO ROSA

Acontece EXTRA

Publicação especial da Sanasa
Novembro de 2020 • Número 86

SANASA
CAMPINAS

CAMPANHA OUTUBRO ROSA NA SANASA

Para encerrar a campanha do Outubro Rosa na Sanasa, os funcionários foram convidados, no dia 29/10, a trabalhar com uma peça de roupa cor-de-rosa e a participar de um registro fotográfico, feito no painel decorativo exposto no saguão da Sede. As fotos ficarão disponíveis somente até esta sexta-feira, dia 06/11, na pasta 'Público' (rede > server_2 > público). Confira alguns cliques!

Fotos: Manoel de Brito e Divulgação/Sanasa

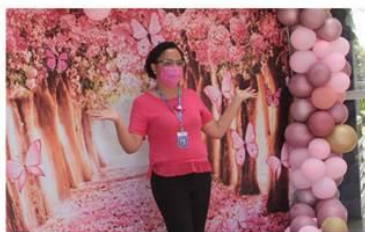

NOVEMBRO AZUL

VOLUNTARIADO ENCERRA HOJE CAMPANHA DO NOVEMBRO AZUL

Para marcar a campanha do Novembro na Sanasa, daqui a pouco, às 10h30, haverá uma foto oficial próximo ao painel decorativo, no saguão da Sede. O Voluntariado convida os funcionários para participarem deste momento.

A ação visa sensibilizar, principalmente os homens, sobre a importância dos exames preventivos para a detecção precoce do câncer de próstata.

Lembrando que, em atendimento às normas sanitárias de prevenção ao novo coronavírus, o uso de máscaras é imprescindível.

Caso não se sinta à vontade, ou se você trabalha em um setor descentralizado, o painel ficará à disposição até o fim do dia. Você está convidado a registrar uma foto com sua equipe e enviar para voluntariado@sanasa.com.br.



NOVEMBRO AZUL NA SANASA

Foto: Adrijano Rosa/Sanasa



Para marcar a campanha Novembro Azul na Sanasa, na segunda-feira, 30/11, um painel decorativo ficou no saguão da Sede para registro fotográfico. A ação visou sensibilizar, principalmente os homens, sobre a importância dos exames preventivos para a detecção precoce do câncer de próstata.

De acordo com o Inca (Instituto Nacional de Câncer), “no Brasil, o câncer de próstata é o segundo mais comum entre os homens (atrás apenas do câncer de pele não-melanoma). Em valores absolutos, e considerando ambos os sexos, é o segundo tipo mais comum. A taxa de incidência é maior nos países desenvolvidos em comparação aos países em desenvolvimento”.

“DOE TAMPINHAS PLÁSTICAS EM PROL DO HOSPITAL DE AMOR DE CAMPINAS”



SANASA ARRECADADA MAIS DE 340 QUILOS DE TAMPINHAS AO HOSPITAL DE AMOR

Em um ano de campanha, os funcionários da Sanasa arrecadaram 346 quilos de tampinhas, cerca de 34.600 tampinhas.

Destaque à funcionária voluntária Melissa Villegas Ferreira, na entrega das tampinhas ao Hospital do Amor (foto ao lado), responsável em arrecadar mais de 10 mil tampinhas no setor de Leitura.

Uma tonelada de tampinhas equivale a R\$ 34 mil em dinheiro, revertidos em melhorias e remédios para o Hospital de Amor de Campinas.

O Voluntariado agradece a todos que contribuíram.



Dúvidas e sugestões: voluntariado@sanasa.com.br

+ 500 quilos de tampinhas arrecadadas em 2020.



28 ações e divulgações de eventos postados.



JULIANA, RECUPERADA DA COVID-19, RECEBE MAIS DE R\$ 3,6 MIL EM DOAÇÕES



A ex-funcionária Juliana de Souza é referência e sinônimo de superação, venceu a COVID-19. Ela ficou internada por 20 dias em coma na UTI e hoje faz tratamento em casa.

Sua mãe, que também contraiu a doença, está em sua companhia se recuperando.

A família está bem e em acompanhamento médico domiciliar.

Ela recebeu a soma de **R\$ 3.608,60** em doações. Confira abaixo!

PRESTAÇÃO DE CONTAS

- Depósitos na Conta do Voluntariado para compra de medicamentos, alimentos especiais e fisioterapia: **R\$2.165,00;**
- Doações avulsas de cestas básicas, medicamentos e suplementos vitamínicos: **R\$1.443,60;**

TOTAL: R\$ 3.608,60

AGRADECIMENTOS

O voluntariado agradece a todos que torceram por ela e que colaboraram de alguma forma para a sua recuperação.

Dúvidas e sugestões: voluntariado@sanasa.com.br



VOLUNTARIADO ARRECADOU 3 MIL REAIS PARA EX-FUNCIONÁRIA QUE LUTA CONTRA O CÂNCER



A ex-funcionária da Sanasa, hoje aposentada, Adriana Ferreira de Oliveira, há muitos anos, luta contra o câncer. Sensibilizado com seu quadro clínico, o Voluntariado realizou uma campanha solidária por meio do projeto "Moedinha do Bem", para ajudá-la no tratamento, especialmente na compra dos medicamentos que são bem caros. A arrecadação somou **R\$ 3.000,00**.

Se quiser, você ainda pode colaborar depositando na conta da Adriana:



Conta Poupança (013): 2558-8;
Agência: 2722;
CPF: 158.708.308-69.

Agradecemos a todos que contribuíram.

Dúvidas e sugestões: voluntariado@sanasa.com.br



Classificados do Voluntariado



FAMÍLIA PEDE DOAÇÃO PARA TRATAMENTO DE MARIA SOPHIE



CLIQUE PARA DOAR

A Maria Sophie foi diagnosticada com Atrofia Muscular Espinhal (AME), tipo 1, aos 11 meses. A AME é uma doença neuromuscular que causa degeneração e perda de neurônios motores da medula espinhal e do tronco cerebral, cujos resultados são fraqueza muscular progressiva e atrofia.

A AME tem, atualmente, dois principais remédios para tratamento: o Zolgensma e o Spinraza, ambos de valores milionários. Mas, graças a Deus, o SUS começou a disponibilizar o Spinraza logo após termos descoberto a doença, e hoje, com 2 anos e 2 meses, ela está reagindo bem ao tratamento.

Precisamos comprar órteses, extensores, coletes e outros equipamentos para ela se locomover, comer, respirar e viver cada dia melhor. Cada ajuda será muito valiosa para nós.

Gabriela Reis – Micromedição: 98106-6636 ou 3735-5540

Dúvidas e sugestões: voluntariado@sanasa.com.br



CURTIU A HISTÓRIA, COMPARTILHE!

+ 2 mil livros e revistas compartilhadas entre os funcionários.



PROJETO ITINERANTE

“CURTIU A HISTÓRIA, COMPARTILHE!”

Que tal destinar um horário do seu dia para uma boa leitura?
Você pode participar doando livros à nossa biblioteca ambulante e escolhendo um para ler em casa.



Ainda dá tempo!

Quem quiser doar mais livros e revistas,
procurar por Fabio na SEDE (ASA 4) – ramal 5963.

O acervo de livros e revistas doadas pelos funcionários ao projeto “Curtiu a História, Compartilhe!” será instalado no **Domasa 9**, Pq. Sta. Bárbara, a partir da semana que vem.

Dúvidas e sugestões: voluntariado@sanasa.com.br

LOCAIS DE EXPOSIÇÃO

Até 10/2019 > Sede
11/2019 > Leituristas
12/2019 > Domasa 2
01/2020 > Domasa 4
02/2020 > ETE Samambaia
03/2020 > EPAR
04/2020 > ETE Capivari
05/2020 > Sede
06/2020 > Domasa 9
07/2020 > ETE Piçarrão
08/2020 > Domasa 6
09/2020 > Domasa 5
10/2020 > Domasa 5
11/2020 > Sede
12/2020 > Domasa Noturna



DOAÇÃO DE SANGUE

Acontece

Publicação especial da Sanasa
Junho de 2020 • Número 84

SANASA
CAMPINAS

CAMPANHA JUNHO VERMELHO: DOE SANGUE!

Em homenagem ao Dia Mundial do Doador de Sangue, comemorado no dia 14 de junho, o Hemocentro da Unicamp iniciou a campanha Junho Vermelho 2020

Para estimular a doação de sangue, uma vez que os estoques estão baixos, o Hemocentro da Unicamp lançou, no início deste mês, a Campanha Junho Vermelho 2020. Habitualmente, o Voluntariado Sanasa também promove campanhas na Sede em parceria com o Hemocentro. Porém este ano será diferente.

Além da proximidade do inverno, época em que as doações normalmente já reduzem significativamente, o mundo ainda enfrenta uma pandemia de Covid-19. Para evitar a proliferação do novo coronavírus, o isolamento social torna-se imprescindível. Com isso, não será possível a realização da campanha na Sanasa. Mas você ainda pode contribuir!

Para garantir a segurança dos doadores, o Hemocentro está seguindo as normas de distanciamento e higienização. Além disso,

para facilitar as doações e garantir que não haja aglomeração de pessoas nas salas de espera, é possível agendar data e horário de coleta pelo site agendamento.hemocentro.unicamp.br ou pelo telefone 0800-722-8432.

DESCONTOS PARA CORRIDAS ATÉ OS POSTOS DE COLETA

O Hemocentro da Unicamp e o aplicativo de transporte 99 ainda firmaram uma parceria com desconto para o doador. O app disponibilizou dois cupons de R\$ 30 para corridas que chegam ou saem dos endereços de quatro postos de coleta do hemocentro (Unicamp, Mário Gatti, Hemonúcleo de Piracicaba e Hospital Estadual de Sumaré). Para utilizar, o passageiro deve inserir o código promocional DOESANGUECPS no aplicativo da 99. A promoção é válida até o dia 30/06.



A doação de sangue não poderá ser feita nos seguintes casos:

- Se o funcionário estiver com gripe, febre ou infecção;
- Caso seja portador de sífilis, malária ou doença de Chagas;
- Se for alcoolista crônico ou tenha ingerido bebida alcoólica nas últimas 24 horas;
- Se estiver grávida, em período pós-parto até três meses ou amamentando;
- Possuir comportamento de risco para doenças sexualmente transmissíveis;
 - For ou já ter sido usuário de drogas injetáveis;
 - Tenha feito endoscopia há menos de seis meses;
 - Tenha contraído hepatite após os 11 anos de idade;
 - Tenha feito tatuagem ou piercing há menos de 12 meses.



MOEDINHA DO BEM



R\$ 6,6 mil arrecadados para as campanhas anunciadas nos Classificados do Voluntariado.

LATINHA DA ALEGRIA

18,4 quilos arrecadados para compra de cadeiras de rodas especiais.



CAMPANHAS

✓ JANEIRO

LÁPIS E BORRACHA – CAMPANHA DE MATERIAIS ESCOLARES



100 unidades arrecadadas.

1 entidade sorteada

Instituto Pernas pro Ar - Indicação de Keila Kattwinkel, Betania Cordeiro e Larissa R. Kanawaty (CCS).

✓ MARÇO E ABRIL

ORGANIZE SEU ARMÁRIO



300 unidades arrecadadas

(roupas, calçados, utensílios domésticos, bijuterias e outros) Em 2020 o Bazar não pode ser realizado devido a pandemia.

✓ SETEMBRO E OUTUBRO

EU QUERO BRINCAR – CAMPANHA DE BRINQUEDOS

Dia das Crianças.

Entidade Contemplada: IRCAMP- Instituto de Reabilitação de Campinas

100 brinquedos arrecadados.

1 entidade contemplada: Ircamp.



DIA INTERNACIONAL DO VOLUNTARIADO



VOLUNTARIADO ARRECADADA MAIS DE 100 ITENS EM PROL DAS CRIANÇAS AFRICANAS



Foram mais de 100 itens arrecadados entre medicações para verminose, protetores gástricos, pomadas para assaduras e protetores solares, para atender as crianças africanas da Organização Humanitária **Fraternidade sem Fronteiras**, em comemoração ao **Dia Internacional do Voluntariado**.

A entrega foi **dia 23 de dezembro, na SEDE**, com a participação especial da voluntária da organização, **Silvia Dias, funcionária da Sanasa**.

O Voluntariado agradece a todos que contribuíram.

Feliz Natal!

Dúvidas e sugestões: voluntariado@sanasa.com.br

DIA DO VOLUNTARIADO

2020, ano da solidariedade

LENITER V. DOS ANJOS SERTÓRIO

O Dia Internacional do Voluntariado, celebrado em 5 de dezembro, data instituída pela Organização das Nações Unidas (ONU) em 1985, não merece ser apenas lembrado neste ano. É necessário comemorá-lo com um gosto especial, afinal 2020 mostrou a força e a identidade do voluntariado com a solidariedade.

Assim como nos anos anteriores, no fim de 2019, projetamos e desejamos um ano cheio de realizações, saúde, paz, prosperidade. Mas, não contávamos que, em 2020, uma pandemia desmoronasse tantos sonhos idealizados. Afinal, só conhecíamos essa realidade por meio da literatura e dos filmes, ao retratar tempos antigos ou futuristas.

Primeiro, medos e incertezas. De repente, a tão valorizada liberdade foi cerceada. Por meses, o mote "fique em ca-

sa" esteve presente. Por um lado, foi bom resgatarmos o exercício da convivência familiar. Tivemos a oportunidade de "aprender" a demonstrar sentimentos de afeto e respeito, mesmo que à distância. Mais do que isso, tivemos que nos adequar à nova realidade.

Por outro lado, ver o novo coronavírus se alastrar e a Covid-19 levar embora tantas pessoas, assustou-nos demasiadamente. Se não fosse o nosso SUS (Sistema Único de Saúde), com seus profissionais e estrutura, o número de mortes seria muito superior. Outra política pública que se destacou foi o Suas (Sistema Único da Assistência Social), com ações voltadas para a população em vulnerabilidade social e risco, situação que foi potencializada pela pandemia. Vale destacar também o protagonismo das ações de solidariedade que fizeram a diferença na vida das pessoas que, de uma hora para outra, perderam seus empregos ou suas atividades de trabalho informal.

Foi bonito participar e ver o envolvimento de pessoas, aliás, muitas pessoas, buscando maneiras de contribuir com o outro, tentando minimizar o sofrimento de famílias inteiras atingidas pela pandemia.

Ao mesmo tempo em que as notícias nos deixavam perplexos, a solidariedade se espalhou e aliviou muitas famílias. Foi bonito também ver tantas empresas doando produtos e equipamentos para hospitais e seus profissionais de saúde. Também foi emocionante ver Programas de Voluntariado se reinventando para articular e organizar ações, especialmente de doação de alimentos. E de forma remota! Desafiador.

Houve um forte engajamento social, pois, até então, campanhas de doação de alimentos e ações emergenciais eram consideradas "assistencialismo". Mas neste ano, essas ações ganharam um novo patamar de importância nos projetos de voluntariado.

Sim, a possibilidade de pensar em famílias com fome mo-

bilizou muito o sentimento de solidariedade nas pessoas. Afivimos a força da Responsabilidade Social de empresas que, rapidamente, entenderam o momento e se solidarizaram com tantas famílias em vulnerabilidade social.

Aqui em Campinas, por exemplo, o Banco de Alimentos foi o maior receptor e distribuidor de cestas básicas no município. Muitos pontos foram criados, para além dos já existentes, a fim de atender às demandas de muitas famílias.

Além disso, "ações virtuais" passaram a ter destaque. Mensagens de carinho foram produzidas e enviadas a familiares, amigos e instituições sociais. Retribuições emocionadas foram vistas e recebidas com igual carinho.

Sim, o ano de 2020 está sendo o Ano da Solidariedade!

E como solidariedade lembra também poesia, nada como recorrer ao poeta Rubem Alves: "A solidariedade é uma entidade do mundo interior. Solidariedade nem se ensina, nem se ordena, nem se produz. A solidariedade tem de brotar e crescer como uma semente (...)". E que esta semente perdure para além de 2020, pois a solidariedade transforma o nosso coração e a nossa alma!

Apesar desta pandemia, que nos trouxe medos e incertezas, sejamos gratos por este ano de 2020. Diante de tantos aprendizados, o mais marcante foi aprendemos a valorizar pequenas coisas e grandes afetos. Tivemos lições e exercício de cidadania que levaremos por toda a vida.

||| Leniter V. dos Anjos Sertório, assistente social formada pela PUC Campinas, mestre em Serviço Social pela PUC de São Paulo e coordenadora do Voluntariado da Sanasa - Campinas



EVENTOS

✓ MAIO



7º BAZAR DO VOLUNTARIADO

ASA 5 – Acesso ao Auditório Capivari.

R\$ 270 reais de receita.

O Bazar foi suspenso devido à pandemia de Covid-19.

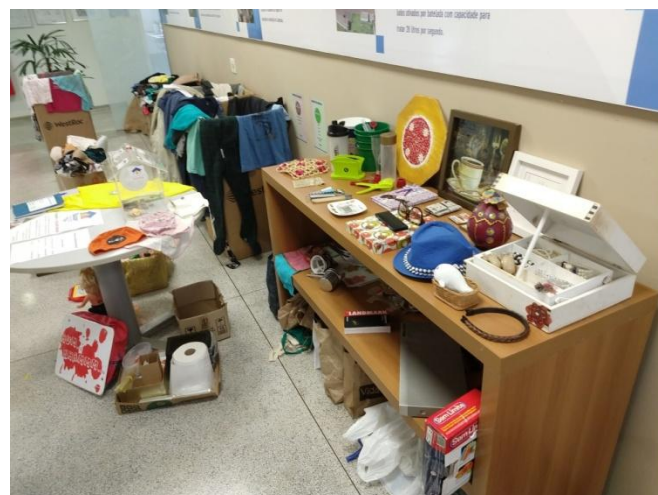

✓ JUNHO

LIVE - DIA DAS MÃES



Leniter dos Anjos Sertório



Mariana Bazeggio Jorge



Guilherme dos Anjos Sertório



Junior Almeida

Acontece EXTRA

Publicação especial da Sanasa
Novembro de 2020 • Número 87



GENTILEZA NA SANASA

Celebrado em 13/11, o Dia da Gentileza contou com uma surpresa, preparada pelo Voluntariado, para os funcionários: uma mesa decorada com flores e lembranças com palavras gentis. Quem passou por lá ainda registrou o momento. As fotos ficarão disponíveis somente até esta sexta-feira, 20/11, na pasta 'Público' (rede > server_2 > público). Confira um pouco desse dia de muita gentileza!

Fotos: Juliana Ribeiro e Camilla Curina/Imprensa

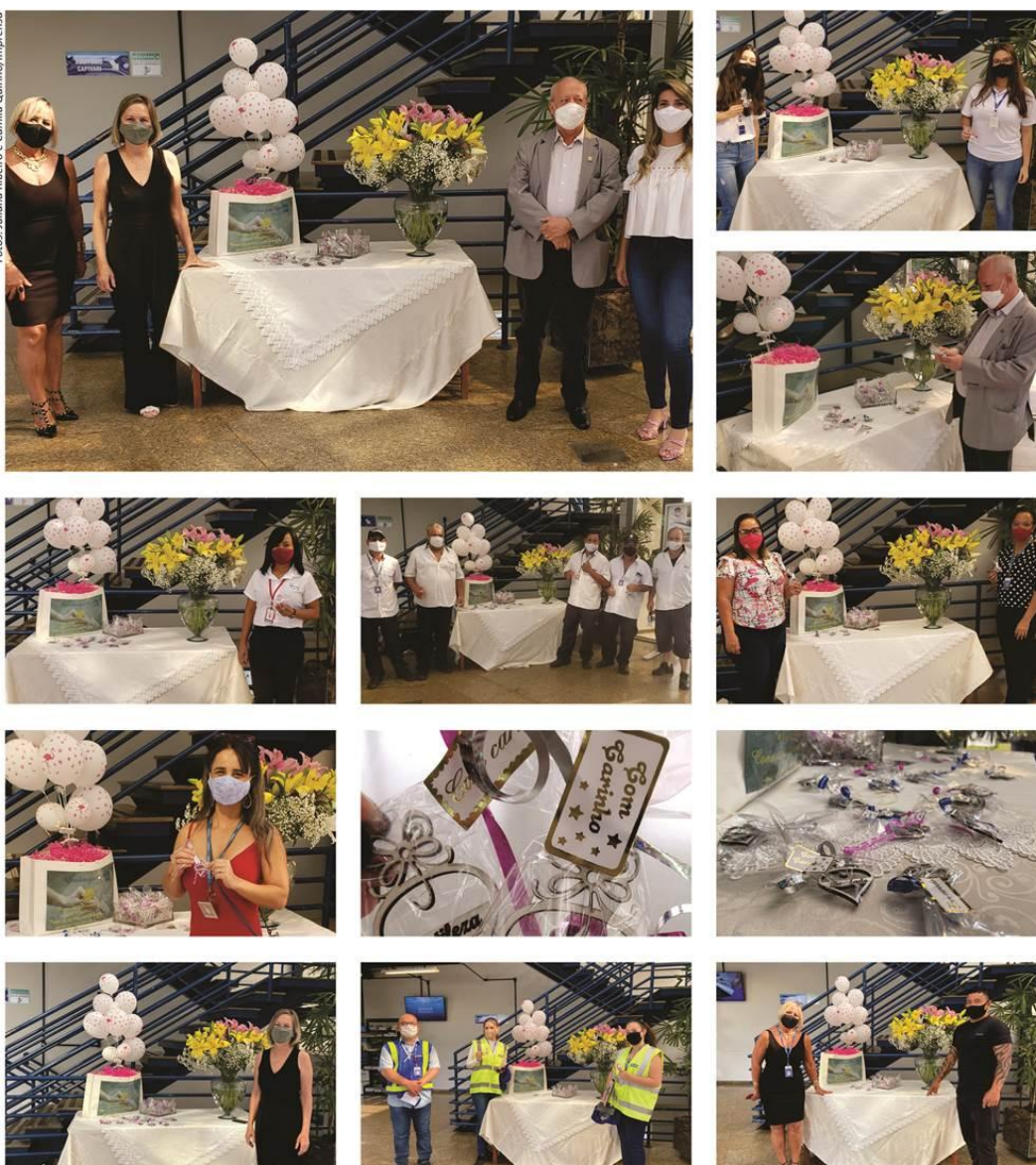

✓ DEZEMBRO

DIA DE NATAL

Apresentação dos músicos da Orquestra dos Patrulheiros Campinas sob regência do maestro Douglas Vieira, nas dependências da sede da Sanasa. Participação especial dos voluntários Maguila e Célia Passarini.





ENGAJAMENTO

*PARTICIPAÇÃO EM GRUPOS DE TRABALHOS,
CONSELHOS MUNICIPAIS E EVENTOS*

GRUPOS DE TRABALHOS INTERNOS

GT - Atualização das informações do Site – Responsabilidade Social

The screenshot shows the website for SANASA CAMPINAS. The header includes the logo and the slogan "NOSSA VIDA É INOVAR". A navigation bar contains links for "Institucional", "Compras, Licitações e Fornecedores", "Investidores", "Ouvidoria", and "Trabalhe na Sanasa". A prominent blue button labeled "FALE CONOSCO" is visible. The main content area features a section titled "ATUAÇÃO SOCIAL E AMBIENTAL" with a list of social and environmental programs on the left and descriptive text on the right.

Agenda Responsável

Programas Sociais e Ambientais

- Atendimento Social ao Cliente
- Fidelidade Hospitalar
- Gestão de Resíduos e Coleta Seletiva
 - Minha Escola na Sanasa
 - Programa de Ação Sustentável
 - Sanasa na Comunidade
 - Sanasa Promovendo a Cidadania
 - Segurança do Trabalho
 - Reágua
 - Reabilitação aos Dependentes Químicos
 - Reabilitação Profissional
 - Uso Racional da Água
- Programas de Estágios**

ATUAÇÃO SOCIAL E AMBIENTAL

A SANASA é extremamente ciosa de suas responsabilidades para com a sociedade, e atua em várias frentes no cumprimento dessa missão.

Através de programas de participação junto à comunidade, contribui para o desenvolvimento da cultura, educação, revitalização urbana, defesa civil, inclusão social, vigilância sanitária e, é claro, preservação ambiental.

Integrada a inúmeras ações visando à melhoria da qualidade de vida da população de Campinas, a SANASA investe no futuro e na construção de um mundo melhor.

Acredita que, através da cidadania, é possível promover, de fato, a relação harmônica do homem com o meio ambiente.

MENU RESPONSABILIDADE SOCIAL - atualizado
AGENDA RESPONSÁVEL – atualização periódica mensal

GRUPOS DE TRABALHO EXTERNOS



GRUPO DE ESTUDOS
VOLUNTARIADO EMPRESARIAL

Participação no Grupo de Estudos do Centro de Voluntariado de São Paulo em encontros bimestrais.

GEVE – GRUPO DE ESTUDOS DE VOLUNTARIADO EMPRESARIAL

Apenas no mês de fevereiro o encontro foi presencial, os demais encontros foram de forma remota, devido à pandemia de Covid-19.

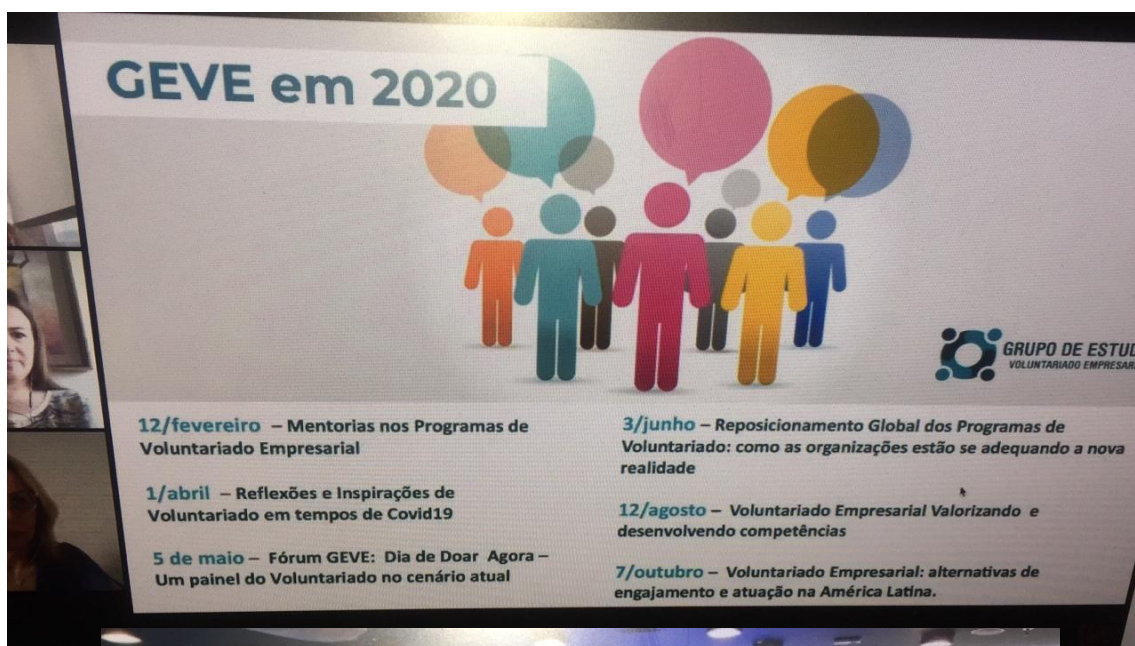

A partir de abril foi virtual.

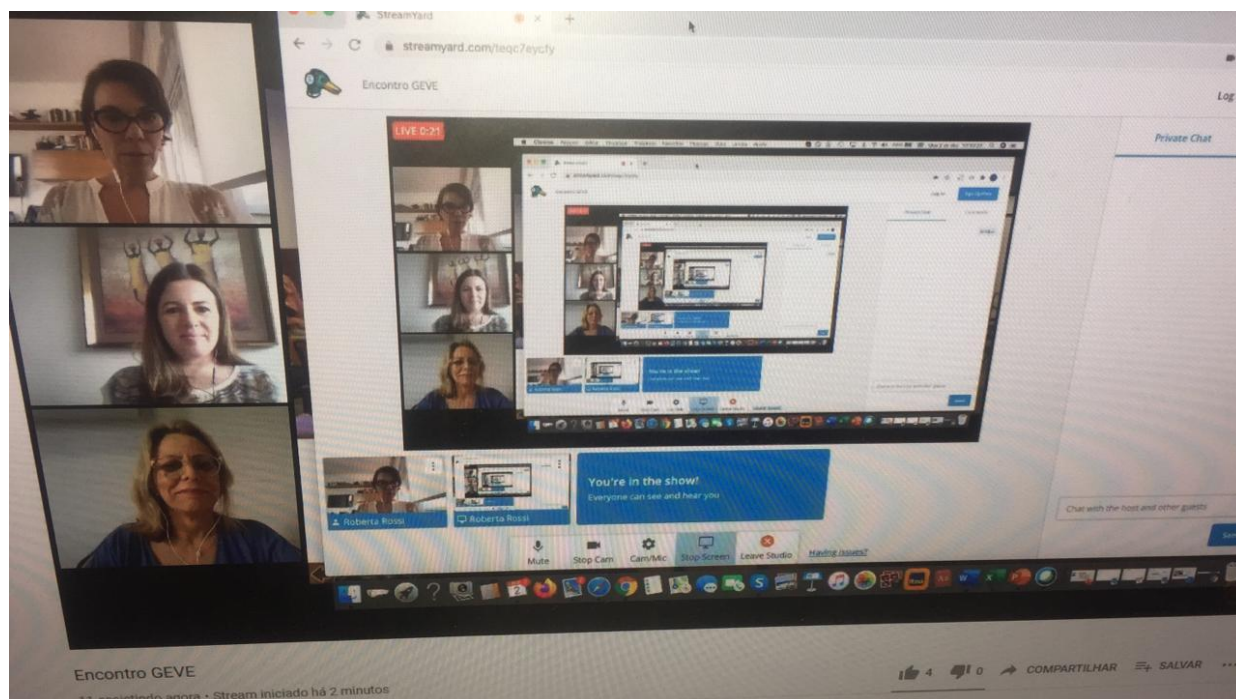

ENCONTROS 2020

12/02 - Mentorias nos Programas de Voluntariado Empresarial;

01/04 - Reflexões e Inspirações de Voluntariado em tempos de Covid19;

05/05 - Fórum GEVE: Dia de Doar Agora - Um painel do Voluntariado no cenário atual;

03/06 - Reposicionamento Global dos Programas de Voluntariado: como as organizações estão se adequando a nova realidade;

12/08 - Voluntariado Empresarial Valorizando e desenvolvendo competências;

07/10 - Voluntariado Empresarial: alternativas de engajamento e atuação na América Latina;

02/12 - A psicologia positiva e o voluntariado: respeito aos Recursos Humanos.



COMITÊ MUNICIPAL DE
PREVENÇÃO E CONTROLE
DAS ARBOVIROSES

*Participação no Comitê Gestor Municipal de Prevenção
e Controle das Arboviroses
(suplência).*

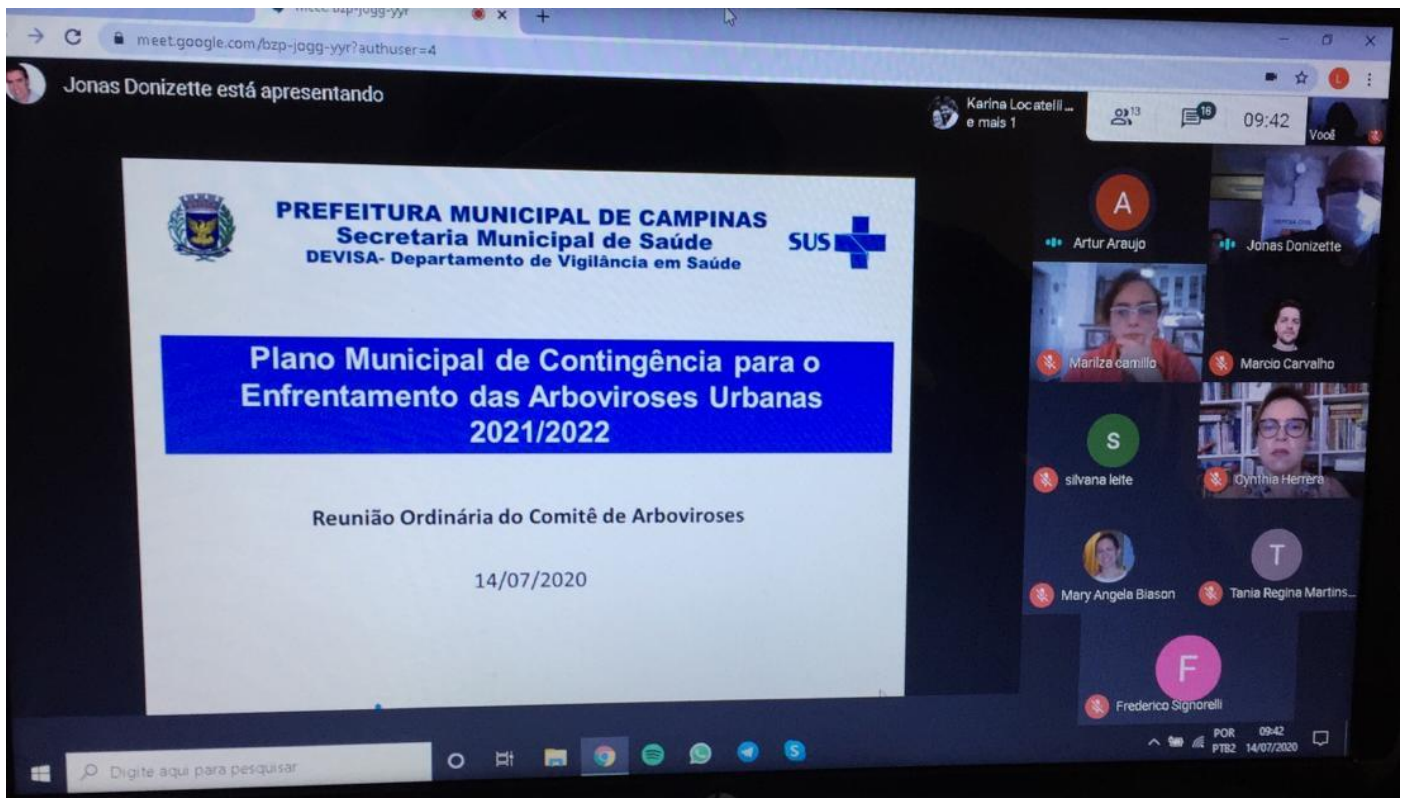

A Sanasa mantém representante titular e suplente nas reuniões periódicas ocorridas no Paço Municipal.

METODOLOGIA PLANO DE SEGURANÇA ALIMENTAR E NUTRICIONAL

O município de Campinas está em processo de elaboração do Plano Municipal referente às Políticas de Segurança Alimentar e Nutricional

- ### 1 DIAGNÓSTICO

LEVANTAMENTO DE AÇÕES E PROGRAMAS EXISTENTES NO MUNICÍPIO

- ### 2 OFICINAS TEMÁTICAS VIRTUAIS

REALIZAÇÃO DE 4 OFICINAS TÉCNICAS PARA DISCUSSÃO E ELABORAÇÃO DE PROPOSTAS

TEMAS:

 - EDUCAÇÃO ALIMENTAR E NUTRICIONAL 09/09/2020
 - PRODUÇÃO RURAL OU URBANA E ABASTECIMENTO 16/09/2020
 - PROGRAMAS ALIMENTARES DE ACESSO A ALIMENTOS; EQUIPAMENTOS DE SAN E TRANSFERÊNCIA DE RENDA PARA A GARANTIA DE DHAA A PESSOAS EM VULNERABILIDADE ALIMENTAR 17/09/2020
 - SAÚDE E SAN 18/09/2020
- ### 3 ORGANIZAÇÃO DO DOCUMENTO

ESCRITA E ORGANIZAÇÃO DAS PROPOSTAS
- ### 4 CONSULTA PÚBLICA

PERÍODO PARA MAIS PROPOSTAS DA SOCIEDADE CIVIL
INÍCIO DE OUTUBRO
- ### 5 CONSULTA CONSELHO MUNICIPAL DE SAN

ENTREGA PLANO
NOVEMBRO 2020

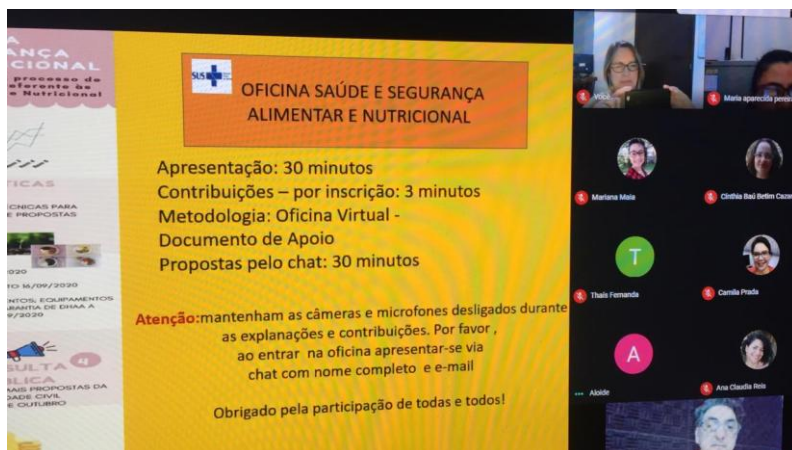

OFICINA SAÚDE E SEGURANÇA ALIMENTAR E NUTRICIONAL

Apresentação: 30 minutos
Contribuições – por inscrição: 3 minutos
Metodologia: Oficina Virtual - Documento de Apoio
Propostas pelo chat: 30 minutos

Atenção: mantenham as câmeras e microfones desligados durante as explanações e contribuições. Por favor, ao entrar na oficina apresentar-se via chat com nome completo e e-mail

Obrigado pela participação de todas e todos!

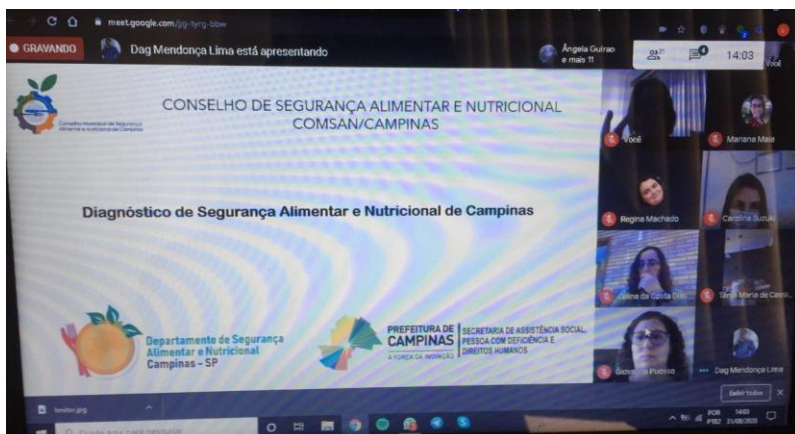

CONSELHO DE SEGURANÇA ALIMENTAR E NUTRICIONAL COMSAN/CAMPINAS

Diagnóstico de Segurança Alimentar e Nutricional de Campinas

Departamento de Segurança Alimentar e Nutricional Campinas - SP

PREFEITURA DE CAMPINAS SECRETARIA DE ASSISTÊNCIA SOCIAL, PESQUISA COM OSEFUNDADA E DIREITOS HUMANOS

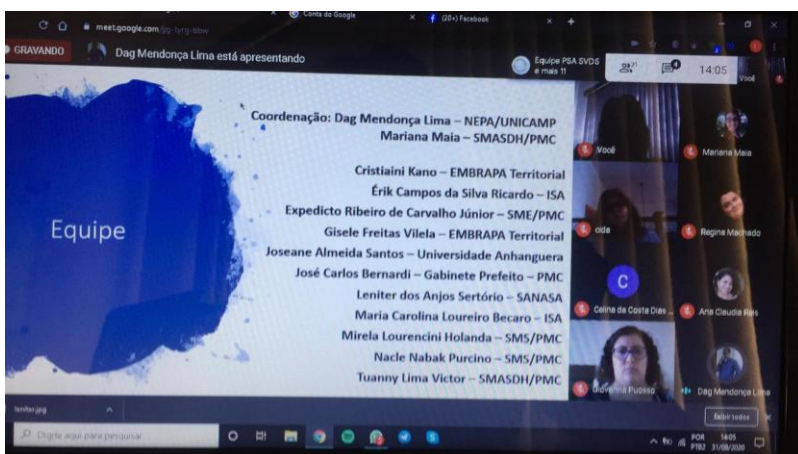

Equipe

Coordenação: Dag Mendonça Lima – NEPA/UNICAMP
Mariana Maia – SMASDH/PMC

Cristiani Kano – EMBRAPA Territorial
Érik Campos da Silva Ricardo – ISA
Expedito Ribeiro de Carvalho Júnior – SME/PMC
Gisele Freitas Vilela – EMBRAPA Territorial
Joseane Almeida Santos – Universidade Anhangueira
José Carlos Bernardi – Gabinete Prefeito – PMC
Leniter dos Anjos Sertório – SANASA
Maria Carolina Loureiro Becaro – ISA
Mirela Lourencini Holanda – SMS/PMC
Nacle Nabak Purcino – SMS/PMC
Tuanny Lima Victor – SMASDH/PMC



Participação na RIS do interior – GIFE: RIS Interior Paulista é uma rede formada por organizações sociais que fazem investimentos sociais privados e que está localizada no interior do Estado de São Paulo – Grupo de Institutos, Fundações e Empresas - GIFE - Participação em encontros bimestrais, sendo que no ano de 2020 os encontros foram virtuais.

GIFE oficial + 2 - 4m

Painel Sociedade Viva - GIFE

Evento de Final de Ano

DESTAQUES MOBILIZAÇÃO CIDADÃ

- Solidariedade
 - Pessoas debatendo solidariedade com dados e referências
 - Sociedade falando de doação como algo habitual
- Trazer doação para capa de revista
- Vencemos diferenças e focamos no que importa
- Maior escuta entre as organizações
- Tamanho da mobilização nacional

LEGADOS

- fortalecido
- Aumento da participação das empresas
- Pessoas se articulando para resolver seus próprios problemas
- Aprender a dialogar
- Protagonismo da juventude
- Repensar atuação
- Valorização do cuidar, do papel feminino

TEMÁTICAS DE DESTAQUE

- Crianças e adolescentes
- Inclusão digital
- Gestão organizacional
- Educação
- Saúde financeira
- Segurança alimentar
- Assistência social
- Juventude

OPORTUNIDADES

- Maior colaboração
- Tecnologia abrindo novas avenidas
- Novo olhar para movimentos de base e para a força da periferia, para a diversidade que soma e agrega
- Fortalecimento da gestão das organizações
- Compartilhar dificuldades
- Ampliação da participação regional pelo virtual

DESAFIOS

- Inteligência filantrópica brasileira
- Manter a forma de que aprendemos com a emergência
- Intensificar vínculo educadores e famílias para prevenção da evasão
- Seguir olhando para o futuro que surgiram, mas existiam, de forma sustentável
- Inclusão Digital

INSCREVER SE FAZER LOGIN

Recording

Luana Carvahosa | Hidro

(S4) Lenier Sertório

Giovana Bianchi - GIFE

Camila Alol - GIFE

Erika Sanchez Saes - GIFE

Graciela (GIFE)

Gottardo - GIFE

Luiza - GIFE

Júlia Setúbal - GIFE

João Marcelo Zacchi - GIFE

Alma_victor

Margareth Pérez, RedAmérica

Régina Schwaninger - INST. CR. A Vida

Pi Cauby - GIFE

JP - ABICR

Carolina - Instituto Algor

Luciana

Barbara Ferraz | Instituto Criança

Joana Morfari - Mov. Cult. Do...

Marcelo Lima - Inst. ROLA

ANA LIMA

emilia carvalho-CG

LARA FORTES | Instituto Criança

Fabrizio Taboas - GIFE

Patricia Loyola

Participantes: 10

Chat: 0

Power Points: 0

Reunioes: 0

13:08

09/12/2020



PRIMEIRA
INFÂNCIA
CAMPINEIRA
CUIDAR PARA DESENVOLVER

Participação no Comitê Municipal Intersectorial para elaboração do PIC - Plano Municipal pela Primeira Infância Campineira (Titular) e participação em atividades relacionadas.

PARTICIPAÇÃO EM WORKSHOPS “EMPRESÁRIOS PELA PRIMEIRA INFÂNCIA” organizado pela Fiesp por meio do Conselho Superior de Responsabilidade Social - Foram debatidos temas relacionados às ações corporativas pela Primeira Infância nas empresa e comunidade, desenvolvimentos de projetos pela causa e proposta de organização de ações nas empresas. A Sanasa se apresentou como um case de sucesso.

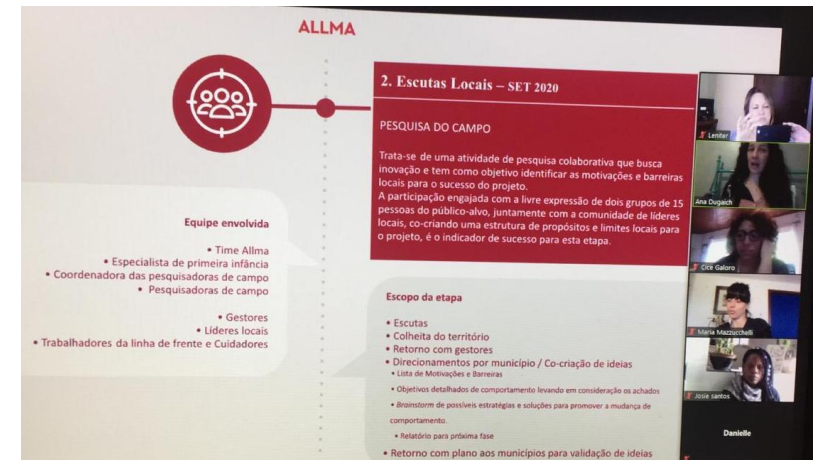
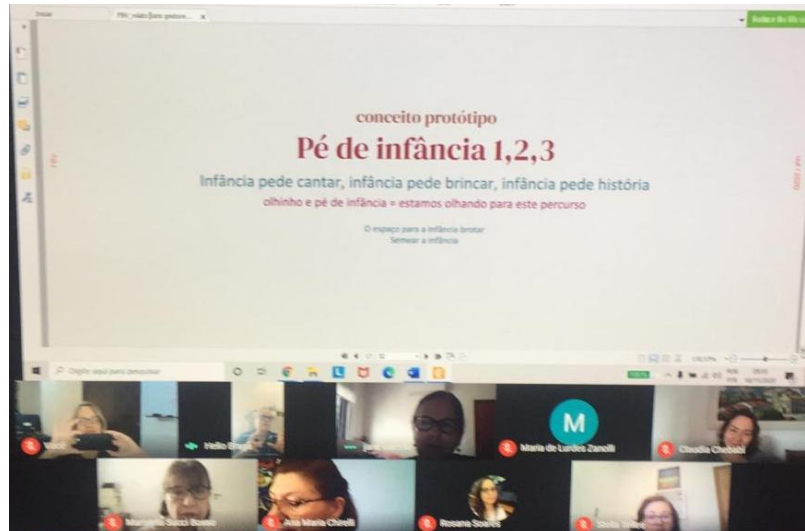
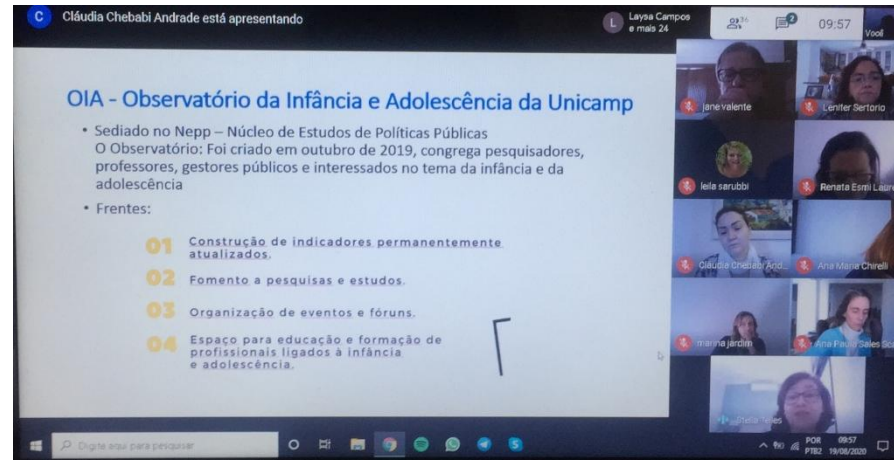

Mostra do Voluntariado Sabesp

DIA 10/03/2020
09h30 às 11h30

Voluntariado Corporativo, como acontece - Roda de Conversa

- Mediador: **Nilton João dos Santos**
- Fundação Telefônica - **Americo Teixeira Mattar, Diretor Presidente;**
- Instituto Camargo Corrêa - **Kalil Antonio Alcantara Farran, Diretor Executivo;**
- Voluntariado EDP - **Luis Carlos Gouveia, Diretor People, Technology & Society;**
- Voluntariado Ambev - **Carlos Pignatari, Head de Impacto Social.**
- Voluntariado Bradesco - **Elka Juttel, Gerente Departamental da Unibrad Universidade Corporativa Bradesco);**
- SANASA - **Fernando Rossilho, Chefe de Relações Institucionais.**



DIA 11/03/2020
14h30 às 16h00

Voluntariado Corporativo, como acontece - Roda de Conversa

- Mediadora: **Erika Mota Santana**
- Voluntariado Bradesco - **Ednei Fialho Lopes, Programa Voluntários Bradesco;**
- Voluntariado Ambev - **Andreza Machado, Gerente do Voluntariado;**
- Voluntariado EDP - **Hernandez Garcia, Gestor executivo People, Technology & Society;**
- Instituto Camargo Corrêa - **Bruno Teixeira Fioravante, Gestor do Programa de Voluntariado Corporativo;**
- Fundação Telefônica - **Karina Daidone Pimentel, Gerente de Projetos Sociais;**
- SANASA - **Leniter V. dos Anjos Sertório, Assessora da Presidência para Programas Sociais e Coordenadora do Voluntariado.**



WEBINAR **GRATUITO**

PROGRAMAS SOLIDÁRIOS E EMERGENCIAIS NO SANEAMENTO EM TEMPOS DE COVID-19

Dia 07 de maio, às 16h



Apresentação e mediação:
Viviana Borges,
presidente da AESabesp



Palestrante:
Erika Mota Santana,
coordenadora do Programa de Voluntariado Corporativo da Sabesp



Palestrante:
Leniter Sertorio,
coordenadora do Programa de Voluntariado e ações sociais da Sanasa

Webinar gratuito
O voluntariado nas empresas de saneamento

Dia 03 de junho, quarta-feira, às 10h

Moderação: Joper Padrão do Espírito Santo, diretor nacional da ABES

Palestrante:

- Alcione Duarte Ferreira, Cedae/RJ
- Erika Mota Santana, Sabesp/SP
- Kelly Almeida, Caesb/DF

[Clique aqui para se inscrever](#)

Dia 03 de junho, quarta-feira, às 15h

Webinar gratuito
Desafios da

Resposta aos desafios do COVID-19

... A solidariedade continua graças ao mundo DIGITAL e ao COMPROMISSO dos colaboradores...



Mobilizando massivamente os colaboradores por meio de **atividades virtuais e doações** para colaborar e mitigar o impacto da crise sanitária e social.

Viralizando a solidariedade, **inspirando** ajuda aos demais e **dando visibilidade** às Entidades Sociais e suas causas.

Acompanhando virtualmente a grupos vulneráveis.

Fortalecendo institucionalmente as atividades cotidianas das instituições de forma online, e potencializando sua **transformação digital**.

Capacitando os voluntários a **assessorar e informar** as pessoas de convívio próximo.

Oferecendo **oportunidades** para a **inclusão digital** dos grupos vulneráveis.



GESTÃO ORGANIZACIONAL

GASTO GERAL - SG e ADPG

O controle de gasto geral de SG (Solicitação de Gastos) - **SAN.A.IN.NA 41** e ADPG (Autorização de Pagamentos) - **SAN.F.IN.NF 44**, para os pagamentos do acordo de parceria da APAE, são executados pelo PA, conforme procedimentos do sistema de informática da empresa.

OBS: Para as outras parcerias/patrocínios, os pagamentos são executados pelo setor PCP/Gerência de Comunicação.

SISTEMA ELETRÔNICO DE INFORMAÇÕES (SEI)



A PA-APROSS recebe solicitações por meio do SEI, sendo a maioria de copos de água.

Em 2020, devido às eleições municipais e a pandemia de Covid-19, não houve atendimento. Atualmente o SEI é utilizado para registrar os documentos e procedimentos de coleta de óleo do projeto Água Limpa do Voluntariado Sanasa.



INDICADOR 1 - Monitoramento do instrumento
jurídico e atendimento à legislação, normas e outros

INDICADOR 3 - Educação Ambiental

MONITORAMENTO E AVALIAÇÕES DE PARCERIAS

PROGRAMA

SANASA PROMOVENDO A CIDADANIA

Temas Centrais da Responsabilidade Social relacionados:

- *Envolvimento e desenvolvimento da comunidade*
- *Direitos Humanos*
- *Meio Ambiente*
- *Questões relativas ao consumidor*

*O Monitoramento dá vida à prática
e permite obter informações precisas para tomadas de decisão.*

*Através do acompanhamento contínuo nas parcerias com a empresa pública,
as assistentes sociais podem verificar se os objetivos foram alcançados.
Ainda dão transparência às ações para prestação de contas.*



APOIO ÀS AÇÕES SOCIAIS



CASA DA CIDADANIA

Apoio a projetos sociais para atendimento à população em situação de rua.

Valendo-se da responsabilidade social, a Sanasa vem apoiando ações sociais de atendimento à população adulta e em situação de rua.

Nossa parceria é para cessão de uso do imóvel que sedia a Casa da Cidadania, para atendimento da população adulta e em situação de rua. **São mais de 400 atendimentos por mês.**

Como sabemos as ações são definidas em conjunto com a Secretaria Municipal de Assistência Social e o serviço na entidade é operacionalizado pelo Instituto Semear.

Em monitoramento técnico, pudemos ouvir voluntários, funcionários, coordenador, assistente social e a população adulta e em situação de rua, respectivos usuários do serviço que foram entrevistados mediante pesquisa consentida.

O diagnóstico nos permitiu medir o alcance social do investimento nesta parceria e nível de satisfação dos atendidos, sabendo-se que 70% dos pesquisados apresentaram-se satisfeitos e justificam que após a abertura da Casa, houve melhoria na qualidade de vida, pois que passaram a ter um endereço de referência para os contatos e direitos sociais.

A partir de julho de 2020, devido à crise pandêmica (COVID-19), em caráter de emergência, abriu a casa de passagem nos fundos da Casa da Cidadania com capacidade para atender 40 pessoas. Em monitoramento, pudemos constatar que o serviço conta com técnicos especializados e dispõe de alas masculinas e femininas.





APAE – CAMPINAS

Apoio a Projetos Sociais para Pessoas com Deficiência.

Cultivo de flores – Viveiro Municipal.

Este projeto envolve 30 estagiários, alunos da Apae com deficiência intelectual, que diariamente realizam atividades laborais acompanhados de monitores, no aprendizado de cultivo de mudas de flores e plantas ornamentais no Viveiro Municipal “Engenheiro Otávio Tisselli Filho” - Parque Shangrilá (reinaugurado em 05/06/2013).

Com objetivo de habilidade específica, no desenvolvimento de atitudes e hábitos para o desempenho pessoal e profissional, alunos são inseridos no mercado de trabalho – **VER TABELA ABAIXO.**

Ano de execução do projeto	Nº de estagiários	Nº de estagiários inseridos no mercado de trabalho
2013	18	8
2014	18	8
2015	18	10
2016	14	0
2017	30	5
2018	30	5
2019	30	4
2020	30	2
Total em 8 anos		40

07/01/2020 - Monitoramento

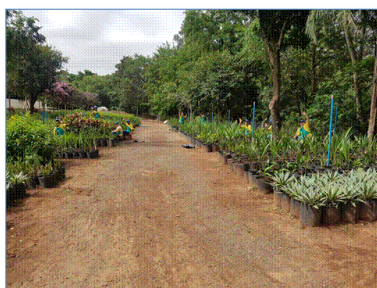



INCENTIVO À INFORMAÇÃO INCLUSIVA



PRÓ-VISÃO

Acessibilidade Visual - Contrato de Impressão de Contas de Água em Braille.

Sanasa e **Pró-Visão - Sociedade Campineira de Atendimento ao Deficiente Visual**, em parceria realizam um serviço de relevante alcance social para Campinas: **a impressão e a distribuição de contas de água em Braille para consumidores cegos e/ou baixa visão**. As informações das faturas também são impressas com tipografia ampliada, facilitando a leitura por parte dos moradores com baixa visão.

Objetivando o direito de acesso a informação, Sanasa tem um contrato comercial com a Pró-Visão para produção gráfica de contas de água em Braille e letras ampliadas para clientes interessados/cadastrados.

Os Correios oferecem às pessoas com deficiência visual e respectivas instituições de apoio, o cecograma, que oferece a entrega gratuita de mensagens em Braille.

Com o demonstrativo de fatura em Braille e letras ampliadas torna possível ao cliente participar no planejamento dos gastos, viabilizando igualdade na distribuição entre os moradores.



COMPROMISSO COM A AUTONOMIA E INDEPENDÊNCIA DAS PESSOAS COM DEFICIÊNCIA.



-A +A

[PULAR PARA O CONTEÚDO](#)

INSTITUCIONAL

NOTÍCIAS

PROJETOS

COLABORE

CONTATO

Pró-Visão e Sanasa lançaram hoje conta de água em Braille

07/03/2013

Serviço beneficia consumidores cegos e com baixa visão do município

A Pró-Visão – Sociedade Campineira de Atendimento ao Deficiente Visual e a Sanasa lançaram hoje um serviço de relevante alcance social para Campinas: a impressão e a distribuição de contas de água em Braille para consumidores cegos. As informações das faturas também serão impressas com tipografia maior do que a convencionalmente utilizada, facilitando a leitura por parte dos moradores com baixa visão.

As contas de água serão impressas na gráfica Braille que a Pró-Visão mantém desde 2008 em sua sede, no Jardim Proença, uma das poucas no Brasil nessa especialidade. Além de produzir impressos para a empresa de telefonia VIVO, entre outros clientes, a Pró-Visão já executa serviço semelhante para a Companhia de Saneamento do Paraná (Sanepar), imprimindo faturas de água para consumidores cegos e com baixa visão dos municípios paranaenses.

“Agora, nos orgulhamos de participar deste momento de cidadania no município onde a Pró-Visão nasceu”, enfatiza a Profª. Drª. Maria Cristina von Zuben de Arruda Camargo, coordenadora da instituição.

Maria Cristina lembra que há cerca de dois anos a Pró-Visão apresentou à Sanasa a proposta de transcrição das faturas de água para o sistema Braille como medida de inclusão social e de cumprimento de direitos iguais para todos. Na ocasião, contudo, não



CESSÃO DE ESPAÇO DA SANASA



SAPECA

Acolhimento de Crianças e Adolescentes Vítimas de Violência Doméstica.

**Acolhimento Familiar:
de programa alternativo à política pública.**

Live: 24 de junho - 19h

Facebook <https://www.facebook.com/11CMDCA/posts/2608121326174278>
Youtube <https://youtu.be/c5TepTRDuEE>

A Sanasa participa na cessão de uso de área para Sapeca - Serviço Alternativo de Proteção Especial à Criança e ao Adolescente, vinculado à Secretaria municipal de Cidadania, Assistência e Inclusão Social, para execução do Serviço de Proteção Social Especial de Alta Complexidade, no atendimento as famílias acolhedoras e famílias de origem de crianças e adolescentes, vítimas de violência doméstica.

**Tecendo conexões, garantindo continuidades:
homenagem aos 23 anos de acolhimento familiar
em Campinas.**

25 de junho 19h

assista pelo Facebook ou Youtube



PATROCÍNIOS



PATRULHEIROS CAMPINAS

Inclusão Social pela Arte Musical.

O **Projeto Sinfonia** tem por objetivo propiciar aos jovens uma nova perspectiva de vida utilizando a arte musical como instrumento de transformação social. Adolescentes e jovens, com a perspectiva de aperfeiçoar seus conhecimentos musicais, integram-se à Banda Sinfônica Patrulheiros Campinas.

O Centro de Aprendizagem e Mobilização pela Cidadania (CAMPC) – Patrulheiros Campinas tem como missão contribuir na promoção, proteção e formação cidadã dos adolescentes e jovens, em situação de vulnerabilidade e/ou risco social e pessoal, apoiando e fortalecendo suas famílias e comunidades na superação das desigualdades sociais.



1º WORKSHOP ON-LINE

Patrulheiros Campinas

Programação



Abertura e Introdução
Wesley Pacheco
Presidente



Uso de Tecnologias Educacionais na Aprendizagem
Adailton Silva
Diretor



Academia EAD Patrulheiros e Sala de Aula Virtual
Rafaela Canela
Pedagoga



Atividades Musicais da Orquestra Filarmônica
Douglas Wagner
Maestro



Participação Especial:
Programa Jovem Aprendiz
Desembargador
Dr. João Batista TRT-15

zoom
Link para acessar o Workshop (não requer senha)
<https://us02web.zoom.us/j/89195857264>

Realização:



Instituição Administrada:



Instituição Filiada



Debate Aberto
Mediação: Adailton Silva - Diretor

Encerramento

16/06 - Save the date
14h às 15h30

Google for Education

INSTITUTO COMPARTILHAR



Desde 2010, acontece a parceria com o Instituto Compartilhar, que tem como presidente o técnico Bernardinho. Esse trabalho consiste em assistir 450 crianças, entre 7 e 14 anos de idade, em cinco núcleos (escolas municipais), com aulas de minivôlei no contraturno escolar, na própria instituição de ensino.

Em razão da pandemia os campeonatos e projeto foram paralisados entre abril e agosto de 2020. As crianças do projeto tiveram que permanecer em casa, mas recentemente o time de base retornou aos treinos presenciais no Ginásio de Esportes do Taquaral, e foram campeãs no Campeonato Paulista, trazendo a taça para Campinas em outubro de 2020.

No período que antecedeu a pandemia pelo coronavírus, houve várias atividades sociais, entre elas a “Semana de Inclusão no Núcleo São Cristóvão”, com o objetivo de estruturar dentro da escola uma discussão sobre os níveis de habilidades, deficiências e vivências do voleibol;

“Semana do Brincar no Núcleo São Domingos”, onde o professor resgatou antigas brincadeiras para que os alunos pudessem vivenciar atividades como esconde-esconde, pega-pega, festival de competições entre turmas, o interagindo que foi realizado em oficinas abordando os valores: cooperação, amizade, respeito, liderança, solidariedade, responsabilidade entre outros para mais de 200 crianças atendidas pelo projeto.

Ainda por meio de pesquisa, temos alguns relatos das crianças do projeto:

“Quando eu soube que iria ter o projeto na escola, achei uma oportunidade para aprender a jogar e acho muito legal, divertido e onde aprendo bastante coisa” – Kimberly, 13 anos, Núcleo São Domingos;

“O vôlei é um hobby, você precisa cooperar e respeitar todos, precisa trabalhar em equipe, isso é muito bom! Eu quero levar isso para vida toda, aprendi aqui no projeto! Quero jogar nops EUA e seguir minha vida, porque o vôlei é minha paixão!” - Sarah, 12 anos, Núcleo São Domingos;

“O voleibol pra mim é o jeito de me expressar, de soltar o corpo e ter foco, amo o projeto!”, Núcleo São Vicente;

“Eu achava que por ser baixinho, não poderia jogar vôlei. Esses dias eu consegui bloquear...foi demais!. Bem que a professora falou que mesmo sendo mais baixo, eu posso, eu consigo!” - Kaike, 11 anos, Núcleo São Cristóvão.



PULO DO GATO

Inclusão Social pelo Esporte.



O projeto atende 100 crianças e adolescentes com idades entre 9 e 17 anos. Todo ano é realizada uma peneira para entrada de novas crianças no projeto futsal. As inscrições para peneira ocorrem a partir de outubro de cada ano, informações que podem ser visualizadas em página da Internet.

Para melhorias ambientais, sociais e econômicas temos uma parceria para reciclagem do óleo de cozinha usado. Centenas de litros de óleo usado foram recicladas e transformadas em biodiesel, para resultar em diminuição de entupimentos nas redes de esgoto, rios com menos resíduo tóxico e outros.





CLUBE DE BOCHA

Inclusão Social pelo Esporte.



Esta parceria visa à inclusão social das pessoas da terceira idade, que muitas vezes sem condições financeiras para participar de outras atividades sociais e esportivas, encontram nesta entidade um espaço para convivência social, entretenimento e esporte. A modalidade esportiva bocha não exige condicionamento físico e é procurado por aposentados e pessoas com idades acima de 60 anos, que buscam um pouco de lazer, bate-papo e outros.

No período devido à pandemia pelo coronavírus, a sede social do bocha ficou fechada ao público, mas foi reaberta em agosto, seguindo as restrições preventivas, para manter o distanciamento, uso de máscaras, álcool em gel e ao adentrarem na entidade, seja feito uma averiguação de febre.

O lado bom do projeto é que pela interatividade social, o investimento nesta parceria vem proporcionando uma melhoria na qualidade de vida e saúde para, terceira idade.



ASSEO – BASQUETE FEMININO VERA CRUZ

Inclusão Social pelo Esporte.

A entidade é gestora da equipe adulta profissional de basquete feminino intitulado Vera Cruz e é composta de doze atletas que disputam campeonatos regionais, estaduais, nacionais e internacionais.

O basquete profissional feminino representa a cidade de Campinas e é atuante em projeto social para crianças e adolescentes no contraturno escolar. São 40 jovens atendidos, com faixa etária entre 12 e 17 anos.

O propósito pós-pandemia é ampliar o número de núcleos de basquetebol para regiões de alta vulnerabilidade social.

A partir de abril de 2020 com a crise pandêmica mundial as atividades sociais e esportivas do clube foram suspensas, com treinos e campeonatos paralisados e proibição de aglomeração de pessoas para conter a proliferação do COVID 19.

Nesse período o Ginásio passou por reformas, com investimentos em melhorias internas, instalação de painéis com álcool em gel, ducha para higienização no hall de entrada do Ginásio, faixas, cartazes, para o retorno gradativo das atletas que ocorreu em agosto de 2020.





PROGRESSÃO NA LINHA DO TEMPO COM AS ATIVIDADES RELACIONADAS

- DESTAQUE APAE "INSERÇÃO NO MERCADO DE TRABALHO FORMAL"

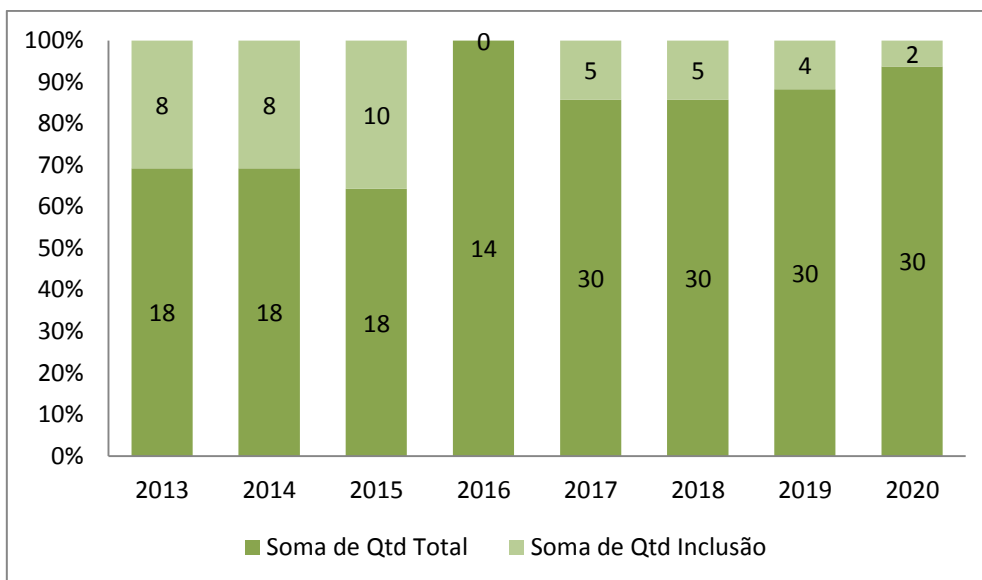

- DESTAQUE "PROJETO ÁGUA LIMPA"

LITROS ARRECADADOS

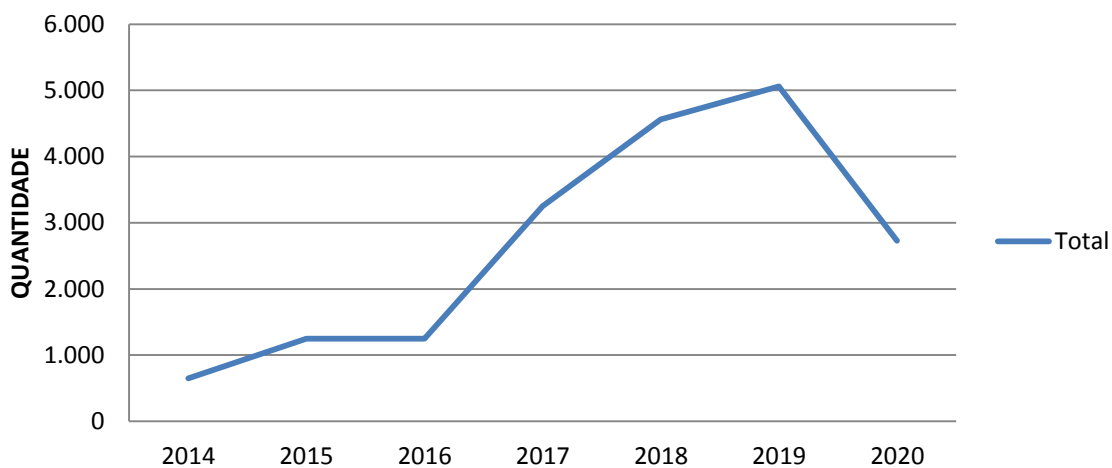

Devido à pandemia de Covid-19, a arrecadação de óleo caiu em 2020.

REFLEXÕES FINAIS

2021...

Gratidão pelos aprendizados deste ano...

Esperança para o ano novo!

A pesar desta pandemia, que nos trouxe medos e incertezas, sejamos gratos por este ano de 2020. Diante de tantos aprendizados, o mais marcante foi aprendermos a valorizar pequenas coisas e grandes afetos. Tivemos lições e exercício de cidadania que levaremos por toda a vida.

E como solidariedade lembra também poesia, nada como recorrer ao nosso poeta Rubem Alves:

“A solidariedade é uma entidade do mundo interior. Solidariedade nem se ensina, nem se ordena, nem se produz. A solidariedade tem de brotar e crescer como uma semente... E que este semente perdure para além de 2020, pois a solidariedade transforma nosso coração e nossa alma.”

Que no próximo ano, possamos avançar nas nossas ações de Responsabilidade Social e socioambiental e que continuemos cada vez mais fortalecidos em prol de uma empresa socialmente responsável e mais solidária.

EXPEDIENTE

7º Relatório Anual de Atividades

Edição 2020

Publicado em /2020

Equipe Técnica

Coordenadora e Assistente Social: Leniter Sertório

Assistente Social: Cleuza Manzato

Assistente Social: Marcia Motareli

Secretária Administrativa: Rita Monego

Jornalista: Fabio de Lima

Diretoria Executiva da Sanasa

Diretor Presidente: Arly de Lara Romêo

Chefe de Gabinete e Procuradora Jurídica: Maria P. P. A Balesteros Silva

Diretor Administrativo: Paulo Jorge Zeraik

Diretor Comercial (interino): Pedro Claudio da Silva

Diretor Financeiro e Relações com Investidores: Pedro Claudio da Silva

Diretor Técnico: Marco Antonio dos Santos

ANEXOS

ANEXO 1 – ORGANOGRAMA DA SANASA



ORGANOGRAMA PRESIDÊNCIA

Atualização: set/2019

DIRETORIA

GERÊNCIAS

COORDENADORIAS

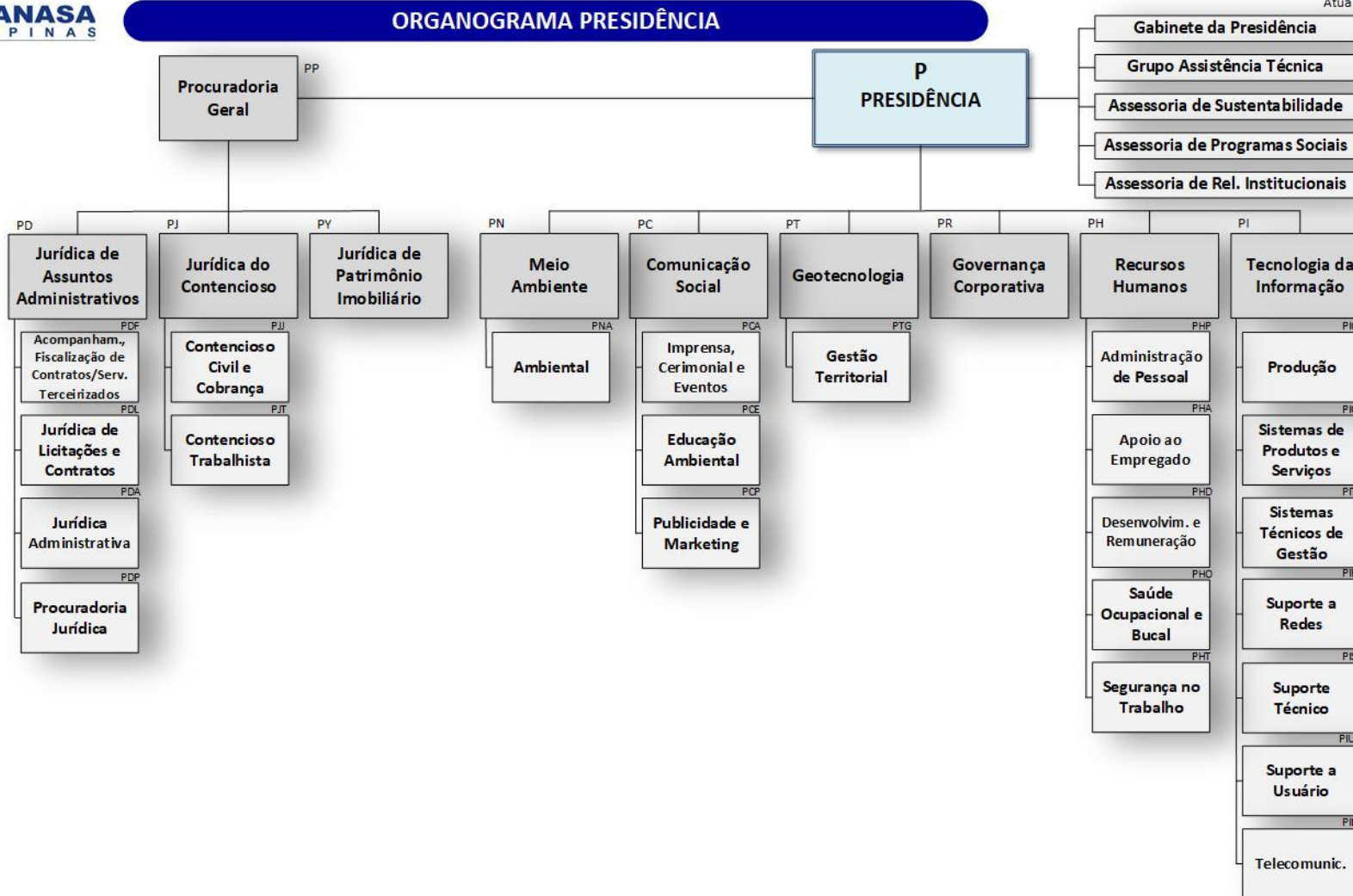

ANEXO 2 – QUADRO DE INDICADORES

Nº	INDICADORES	ITENS RELACIONADOS	OBJETIVOS	ATIVIDADES	RESULTADOS
1	<i>Monitoramento do contrato social e atendimento à legislação, normas e outros</i>	<i>Monitoramento</i>	<i>Prestação de contas/Lei de transparência / Verificação cumprimento objeto/objetivos sociais</i>	<i>Gestão dos Monitoramentos - Visitas técnicas / Elaboração de Relatório Conclusivo</i>	<i>Quantidade de entidades monitoradas</i>
2	<i>Mapeamento dos impactos das ações na comunidade e atendimento à legislação, normas e outros</i>	<i>Avaliações Técnicas de Solicitações</i>	<i>Cumprir a norma da Sanasa / Verificar se a entidade é legalizada / Mapear restrições</i>	<i>Análise dos documentos / visitas técnicas / Levantamento de documentação</i>	<i>Quantidade de entidades legalizadas/Não Legalizadas / Particulares/ Empresarial</i>
3	<i>Educação Ambiental</i>	<i>Gestão Organizacional, Engajamento e Desenvolvimento Social</i>	<i>Identificar entidades e ações sociais ambiental comunitária/Promoção de Cursos no local p/Geração de Trabalho e Renda/Artesanato/Reciclagem do óleo,entre outros</i>	<i>Atividade em visitas técnicas</i>	<i>Quantidade de entidades que desenvolvem algum trabalho ambiental para diminuir impactos</i>
4	<i>Gestão Organizacional</i>		<i>Controlar procedimentos e registros</i>	<i>Ações corretivas e preventivas</i>	<i>Apresentar as melhorias</i>